

PRESENTACIÓN ESTÁNDAR DE MEMORIA Y BALANCE DE ORGANIZACIONES DE LA SOCIEDAD CIVIL "FECU SOCIAL"



Fecha de publicación: 2024-07-10

Período reportado: 1 de enero al 31 de diciembre de 2023

Documento generado por fecusocial.cl

1. Carátula

1.1 Identificación

a. Nombre de la Organización	Fundación Juguemos con Nuestros Hijos / Fundación Infancia Primero
b. RUT de la Organización	65.084.097-6
c. Tipo de Organización	Fundación
d. Relación de Origen	Red de Salud UC Christus y Escuela de Medicina Pontificia Universidad Católica de Chile.
e. Personalidad Jurídica	N°169612 del 04-04-2014
f. Domicilio de la sede principal	General Bustamante 26, depto Piso 3, Providencia, región Metropolitana
g. Representante legal	María de lo Angeles Castro González RUT 15.330.981-7 / Magdalena Mongillo Zavala RUT 13.549.209-4
h. Sitio web de la organización	www.infanciaprimero.org
i. Persona de contacto	Marcia González Moya / Directora de Administración y Finanzas / mgonzalez@infanciaprimero.org / celular 56 9 9753 0279

1.2 Información de la organización

a. Presidente del Directorio	Álvaro Rodrigo Téllez Téllez / RUT 6.626.830-6
b. Ejecutivo Principal	María de los Angeles Castro González / RUT 15.330.981-7 / Directora Ejecutiva / acastro@infanciaprimero.org
c. Misión	Fortalecemos el bienestar emocional y desarrollo integral en la primera infancia, mejorando el vínculo con madres, padres o cuidadores, para que niños y niñas alcancen su máximo potencial. Lo hacemos a través de programas sociales, formación, desarrollo de conocimiento e incidencia en política pública.
d. Visión	Una sociedad donde todos los niños y niñas reciban un trato amoroso, sensible y respetuoso, logrando ser su mejor versión.
e. Área de trabajo	Servicios complementarios de salud, Servicios para personas en situación de pobreza y vulnerabilidad,.
f. Público objetivo / Usuarios	Niños y niñas en situación de vulnerabilidad, de 0 a 4 años, junto a sus cuidadores principales.
g. Número de trabajadores	9
h. Número de voluntarios	Transitorios: 2.

1.3 Gestión

		2023	2022			2023	2022
a. Ingresos Operacionales(M\$)		163.140	139.967	c. Patrimonio total al cierre del ejercicio (M\$)		48.547	90.204
a.1 Privados (M\$)	Donaciones	144.771	114.352	d. Superávit (déficit) del ejercicio (M\$)		(41.657)	(27.291)
	Proyectos	0	0				
	Aportes y cuotas sociales	8.147	7.955	e. Identificación de las tres principales fuentes de ingreso		Fundación Ilumina, Fundación Viento Sur, Fundación Olivo, Fundación Angelini.	Fundación Ilumina, Fundación Viento Sur, Fundación Olivo.
	Venta de bienes y servicios	2.888	0				
	Otros	7.334	14.233				
a.2 Públicos (M\$)	Subvenciones	0	0	f. Número total de usuarios directos		1395	807
	Proyectos	0	0	g. Indicador principal de gestión y su resultado		Indicador: Permanencia de las Familias en el Programa Resultado: 86% (Fuente: Registro de permanencia en programas)	
	Venta de bienes y servicios	0	0				
b. Aportes extraordinarios (M\$)		0	0				

Índice

1. Carátula	1
2. Información general y de contexto	4
2.1 Carta del máximo responsable de la organización	4
2.2 Estructura de gobierno	4
2.3 Estructura operacional	5
2.4 Valores y/o Principios	5
2.5 Principales actividades y proyectos	6
2.6 Identificación e involucramiento con Grupos de interés	11
2.7 Prácticas relacionadas con la evaluación y medición de la satisfacción de los usuarios	12
2.8 Participación en redes y coordinación con otros actores	13
2.9 Reclamos o Incidentes	13
2.10 Prácticas de gestión ambiental	13
3. Información de desempeño	14
3.1 Objetivos e indicadores de gestión	14
3.2 Indicadores financieros	14
4. ESTADOS FINANCIEROS	15
4.1 ESTADO DE SITUACIÓN FINANCIERA (Balance General)	15
4.2 ESTADO DE ACTIVIDADES	17
4.3 ESTADO DE FLUJOS DE EFECTIVO	18
4.4 ESTADO DE MOVIMIENTOS PATRIMONIALES	19
4.5 NOTAS EXPLICATIVA A LOS ESTADOS FINANCIEROS	19
5. Informe de terceros	24
6. Manifestación de responsabilidad de la Dirección	25
ANEXOS	26

2. Información general y de contexto

2.1 Carta del máximo responsable de la organización

A nueve años de la creación de Infancia Primero, logramos dar un gran paso en la expansión de nuestra presencia en diversos territorios del país, llegando a tener alianzas con comunas de 10 regiones. Esto es motivo de gran alegría y orgullo, pero creemos que sobre todo refleja nuestro fiel compromiso con aportar al desarrollo del país entregando herramientas para mejorar la calidad de vida de miles de niñas y niños durante la primera infancia, lo que marcará la trayectoria de su futuro.

Nuestro propósito siempre ha sido transformar las relaciones para que cada uno logre ser su mejor versión, sobre todo niñas y niños que están sentando las bases para su vida, porque nuestra visión es la de una sociedad donde todos los niños y niñas reciban un trato amoroso, sensible y respetuoso, logrando ser su mejor versión. Desde aquí orientamos nuestras acciones haciendo todos los esfuerzos para lograr aportar y contribuir con este sueño. Tal como consagramos en la misión institucional, haremos esto a través de programas, desarrollo de conocimiento e incidencia en la política pública.

Desde la perspectiva de los programas sociales, a fines de 2022 logramos establecer valiosas alianzas filantrópicas para seguir con nuestro plan de escalamiento del programa Crecer Jugando, pero además incluimos la postulación a fondos que nos permitieran robustecer este crecimiento para hacerlo más sostenible a largo plazo. Algunos aspectos que hemos trabajado son el diseño de una plataforma de e-learning para facilitar los procesos de formación de equipos ejecutores en distintos lugares. Esto ha sido tremendamente valioso para seguir fortaleciendo nuestro trabajo.

Sobre el desarrollo del conocimiento y el fortalecimiento, otro elemento relevante es la evidencia que sostiene la calidad de los resultados de la intervención realizada a través del programa Crecer Jugando y para esto decidimos iniciar un proceso de evaluación de impacto. Trabajamos con apoyo de UNICEF en la generación de unos Términos de Referencia de un alto estándar para licitar este estudio. La experiencia fue muy enriquecedora y nos permitió dar un gran respaldo a este trabajo que será llevado a cabo entre enero 2024 y mayo 2025 por la consultora FOCUS que se adjudicó la evaluación.

Respecto de la incidencia, hemos estado trabajando en la articulación de la oferta pública, entregando el programa para potenciar la oferta local de los municipios a las familias de sus territorios, generando espacios de dialogo y trabajo colaborativo a nivel de gobierno central a través de la subsecretaría de la niñez, además de sumarnos a diversas iniciativas que tienen como foco incidir en diversas materias de niñez.

Estos elementos resumen el quehacer principal de nuestra organización, lo que nos moviliza, guía nuestro trabajo cotidiano y moviliza los proyectos que ponemos en marcha.

María de los Angeles Castro
Directora Ejecutiva

2.2 Estructura de gobierno

El Directorio se compone por siete miembros cuya duración en su puesto contempla un periodo mínimo de 2 años, pudiendo ser reelegidos por períodos sucesivos. Las designaciones posteriores y sucesivas de directores serán efectuadas por mayoría absoluta de las fundadoras y deberá constar en documento autorizado ante notario. El cargo de director será compatible con el nombre de cualquiera de los fundadores.

DIRECTORIO	
Nombre y RUN	Cargo
Álvaro Rodrigo Téllez Téllez 6.626.830-6	Presidente
María Paz Fillol Morel 13.551.842-5	Secretaria
Mónica Soledad Rosales Lobos 10.664.107-2	Tesorera
Sonia Cox Ramírez 8.311.409-6	Directora
Conrad Von Igel Grisar 9.982.071-3	Director
Verónica Pilar Monroy Herrera 10.735.723-8	Directora
Juan Patricio Jascura Guerra 11.378.002-9	Director

2.3 Estructura operacional

Las principales funciones de los cargos de nuestra estructura organizacional son:

Directora Ejecutiva, responsable de asegurar el adecuado funcionamiento técnico, operativo, administrativo y financiero de la Fundación con el fin de dar cumplimiento a los objetivos estratégicos en coherencia con la misión y propósito de la Fundación, además de Impulsar, planificar y gestionar el desarrollo se estratégico en conjunto con el Directorio.

Directora de Administración y Finanzas, es responsable de planificar, organizar, dirigir y controlar, transparente y eficientemente, el uso de los recursos financieros, materiales y de personas, con el fin de dar cumplimiento a los objetivos estratégicos de la Fundación.

Directora Social, es responsable de impulsar, planificar y supervisar el permanente desarrollo de todos los programas y proyectos sociales, garantizando el cumplimiento de los estándares técnicos, operativos y administrativos en coherencia con el modelo técnico y los lineamientos entregados por la Dirección Ejecutiva.

Coordinadora Operación Social, es responsable de asegurar el adecuado desarrollo de la operación de los programas sociales, incluyendo la sistematización y análisis de la información necesaria para la toma de decisiones, según los lineamientos entregados por el modelo técnico y la Dirección Social.

Coordinadora Técnica, es responsable de asegurar el desarrollo, actualización y cumplimiento permanente de los estándares técnicos y administrativos de los programas sociales, en su implementación y ejecución, según los lineamientos entregados por el modelo técnico y la Dirección Social.

Supervisora Técnica Crecer Jugando, es responsable de velar por el fiel cumplimiento de los estándares técnicos, operativos y administrativos de los programas sociales, según los lineamientos entregados por el modelo técnico y la Dirección Social.

Investigadora, es responsable de generar evidencia que avale la calidad de los resultados del trabajo de la Fundación, sistematizando toda la información relevante para su objetivo.

Facilitadoras, responsable de liderar el correcto funcionamiento de los programas en cada centro. Coordinan el trabajo del equipo local, planifican la ejecución de cada una de las sesiones, monitorean cada caso, realizan entrevistas de encuadre y apoyo para los participantes, y coordina el trabajo en red con el CESFAM donde trabajan

Monitoras, apoyan el trabajo de las facilitadoras a través del montaje de la sala para cada sesión, la correcta selección de materiales, el cumplimiento del rol dentro de cada sesión, y la realización de visitas domiciliarias (caso programa Juguemos con nuestros Hijos) y entrevistas de apoyo para padres.

Cabe mencionar que las posiciones marcadas en verde en el organigrama corresponden a trabajadores cuyas remuneraciones son aportadas directamente por Red de Salud UC Christus, sin embargo, la intervención que ellas realizan a través de nuestro Programa Juguemos con Nuestros Hijos, es supervisada y administrada por Fundación Infancia Primero.

2.4 Valores y/o Principios

Los principios son los elementos que determinan cómo realizamos las intervenciones a través del programa y nuestra mirada de padres, madres, cuidadores y niños y niñas.

Amor: El amor es fundante para el ser humano, promueve vínculos sanos y seguros. Es la fuerza más esencial para la vida y juega un papel fundamental en el desarrollo integral de niños, niñas y adultos. Este es el sello transversal en todas nuestras acciones.

Buen trato: Promovemos el respeto y el buen trato como base de toda relación humana, particularmente durante la infancia. Rechazamos toda forma de violencia que atente contra el bienestar y el desarrollo de niños, niñas y sus familias.

Colaboración: Trabajamos colaborativamente y co-construimos con otros para aportar en la sociedad, en la construcción de conocimiento y la cohesión social.

Empoderamiento: Consideramos a cada persona protagonista de su historia, a lo largo de toda la vida. Apoyamos a cuidadores, para que reconozcan su capacidad como promotores del desarrollo integral de sus niños y niñas. Instalamos capacidades en equipos locales que logran potenciar a sus propias comunidades.

Innovación: Estamos comprometidas con fortalecer el desarrollo infantil y encontrar las mejores maneras para lograrlo mediante prácticas innovadoras que mantengan un alto estándar de calidad.

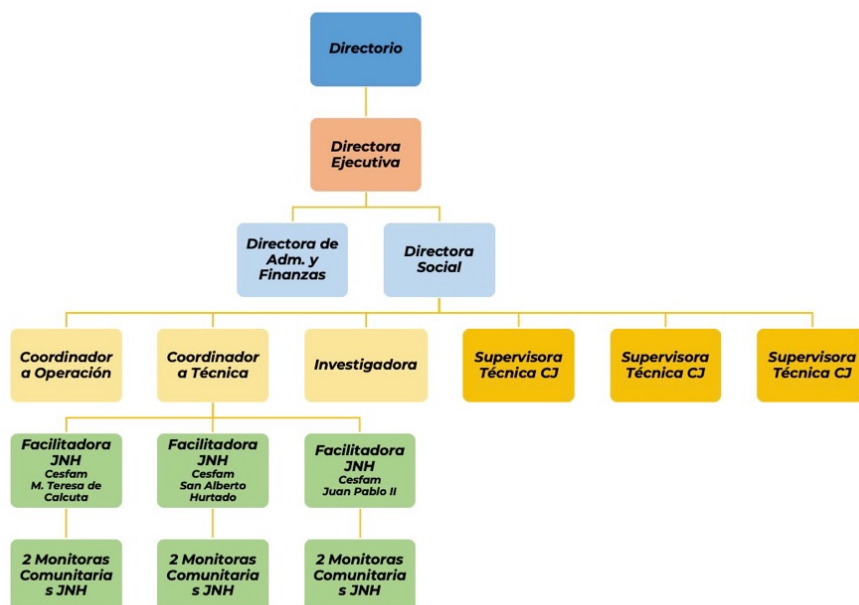

2.5 Principales actividades y proyectos

a. Actividades

La principal actividad de la Fundación Infancia Primero es promover el desarrollo integral de niños y niñas en situación de vulnerabilidad a través del vínculo y el juego. Para lograrlo, hemos desarrollado un modelo de intervención para niños de 0 a 4 años, al que niños y niñas junto a sus cuidadores principales asisten semanalmente. Cada grupo tiene un máximo de 12 diadas (dupla niño/a junto a su cuidador principal) y se dividen según las edades de los niños en: Acurrucados (0 a 12 meses), exploradores (12 a 24 meses) y creadores (24 a 48 meses). Cada semana tiene 2 experiencias claves: chat grupal de reflexión en base a preguntas sobre las temáticas de la intervención, encuentros grupales presenciales u online a lo que puede sumarse alguna intervención individual. La intervención busca instalar habilidades y capacidades parentales en los cuidadores y particularmente fomentar un vínculo sano y seguro entre el cuidador y el niño.

Durante el año 2023 nuestras principales actividades fueron:

Mantener el correcto funcionamiento y lograr el financiamiento para el programa Juguemos con Nuestros Hijos realizado en 3 CESFAM de la Red de Salud UC Christus en Puente Alto y La Pintana.

Continuamos acompañando técnicamente la ejecución del Programa Crecer Jugando que se desarrolla en la Región Metropolitana en las comunas de El Bosque, Melipilla y Quinta Normal, en coordinación con las respectivas Municipalidades.

Continuamos acompañando técnicamente la ejecución del Programa Crecer Jugando que se desarrolla en regiones, en las comunas de Rengo, Hijuelas y Monte Patria, en coordinación con las respectivas Municipalidades.

Realizamos una nueva convocatoria para implementar el programa en 10 nuevas comunas de diversas regiones del país bajo el proyecto denominado "Crecimiento en regiones" para el Programa Crecer Jugando.

Implementamos el programa Crecer Jugando Online en nuevas comunas de regiones: San Pedro de Atacama, Limache, Maule, Coihueco, Pelarco, Concepción (2 equipos), Lanco, Lago Ranco y Río Negro. Para esto firmamos alianzas de colaboración con cada municipio, capacitamos y certificamos a equipos locales y iniciamos actividades con familias de cada territorio. Esto fue posible gracias a los fondos filantrópicos adjudicados con Fundación Angelini, Fundación Ilumina, Fundación Olivo y Fundación Viento Sur.

Llevamos a cabo una asesoría para lograr diseñar la hoja de ruta para el escalamiento del Programa Crecer Jugando con la organización internacional Imago GG gracias al apoyo de fondo de fortalecimiento de Fundación Huella Gestión Social.

Postulamos a diversos fondos para lograr trazar el plan de crecimiento de nuestro programa Crecer Jugando y logramos adjudicarnos el Fondo Transforma y Fondo Huella, además de dar continuidad a la colaboración con Fundación Ilumina, Fundación Olivo y Fundación Viento Sur.

Por supuesto, continuamos en la permanente tarea de hacer difusión y generación de oportunidades de aplicación de nuestra intervención junto a nuevos socios territoriales.

b. Proyectos sujetos a rendición a terceros (públicos o privados)

NOMBRE DEL PROYECTO	PROGRAMA JUGUEMOS CON NUESTROS HIJOS
Patrocinador/financista	Red de Salud UC Christus
Público Objetivo / Usuarios	Niños y niñas de 0 a 4 años junto a sus cuidadores principales, usuarios de los tres CESFAM de la Red de Salud UC Christus.
Objetivos del proyecto	<p>Objetivo General: Promover el desarrollo integral de niños y niñas junto a sus cuidadores principales en situación de vulnerabilidad, a través del vínculo y el juego en los 3 CESFAM de la RED de Salud UC Christus.</p> <p>Objetivos Específicos:</p> <ol style="list-style-type: none">1. Llevar a cabo un programa de intervención temprana para promover el desarrollo integral de niños y niñas en situación de vulnerabilidad junto a sus cuidadores principales.2. Conformar un equipo colaborativo idóneo para la implementación de metodologías innovadoras en promoción de desarrollo integral de niños y niñas en situación de vulnerabilidad junto a sus cuidadores principales.3. Realizar evaluaciones de satisfacción a los asistentes del programa para medir resultados de la intervención.
Número de usuarios directos alcanzados	150 niños y niñas junto a sus cuidadores principales mensualmente. Total de 300 usuarios al mes promedio.

Actividades realizadas

1. Desarrollo de sesiones:

Ejecución de las sesiones de intervención con los beneficiarios.

Para realizar las sesiones, el equipo ejecutor arma grupos de 8-10 familias, según la demanda existente.

Las sesiones del programa se ejecutan de marzo a diciembre en su formato regular. En enero de manera excepcional se realiza una modalidad de sala abierta al público del Cesfam.

Las sesiones duran entre una hora y media y dos horas y media, dependiendo de la edad de los niños y niñas. Además, para cada sesión se consideran 30 minutos de preparación y 60 minutos de cierre para ordenar la sala y evaluar la sesión (en general y para cada diada participante)

Una sesión consta de 3 momentos principales:

*JUEGO LIBRE: es el momento donde se favorecen las interacciones placenteras en la diada, se promueve una mirada respetuosa hacia el niño/a y donde es precisamente él/ella quien lleva el ritmo de la interacción, siendo el adulto quien debe seguir estos intereses y buscar aportar a ese juego elaborando instancias más provechosas. Este es un espacio protegido de interacción y encuentro diádico.

*CÍRCULO DE CANTOS Y CUENTOS: es una instancia que promueve el desarrollo del lenguaje, a través de actividades lúdicas y gozosas. El inicio del círculo es un momento grupal donde se cantan diferentes estilos de canciones interactivas. La selección de las canciones busca también generar el encuentro diádico a través de mímicas o pequeños juegos, mostrando así una forma distinta de vincularse. En este espacio, también se realiza la Lectura Dialogada, que es una aproximación a la lectura de cuentos, donde se sigue el foco de atención e interés del niño, promoviendo la atención conjunta y donde el adulto realiza preguntas abiertas, generando un diálogo en torno al cuento.

*CONVERSACIÓN CON CUIDADORES: Se entrega información sobre desarrollo infantil, emociones, paternidad, etc. También se busca generar reflexión de los cuidadores, tanto sobre su propia historia y experiencia emocional, como del comportamiento de sus niños/as. Por último, es una instancia para instalar nuevas habilidades y herramientas de crianza. Los temas que se desarrollan varían en cada grupo según la etapa de cada niño/a y, por tanto, aquellos más pertinentes para cada cuidador. En estas conversaciones se generan redes de apoyo, se resuelven dudas y se entregan contenidos de cada tema trabajado. Es importante destacar que la metodología usada es en base a la educación participativa de adultos que tiene como principio el respeto.

Además, se organiza a los participantes en grupos según la edad de los niños, conformando así grupos de "Acurrucados" (0 a 1 año), "Exploradores" (1 a 2 años) o "Creadores" (2 a 4 años). Estos grupos son estables y asisten a sesiones de frecuencia semanal. Tanto la sala y sus materiales como los contenidos a trabajar en las sesiones se relacionan directamente con la edad de los niños y niñas, con su etapa del desarrollo, necesidades y temas generativos para cuidadores.

La intervención también cuenta con un dispositivo online, con variados componentes, que ahora es parte de la intervención base para cada familia participante.

Componentes:

-Grupo de WhatsApp: Base desde la cual se realizan y coordinan las diversas intervenciones. Se envían, además, por este medio, los siguientes recursos:

-Audio del tema de la semana y preguntas de reflexión

-Tiempo de juego: Invitaciones a jugar en casa para la diada cuidador-niño/a.

-Gráfica resumen con el tema tratado durante la semana

-Canciones y cuentos para disfrutar en familia.

2. Monitoreo de Casos:

Monitoreo y seguimiento de casos para los participantes. Si el caso requiere

Resultados obtenidos	78% de niños y niñas derivados asisten junto a sus cuidadores principales al programa en forma regular. Se cumplió en un 100% el plan de capacitación anual tanto para las facilitadoras como para las monitoras de cada centro en diversos temas tales como: "TEA, uso de pantallas, promoción del lenguaje a través de cantos, entre otras instancias". Cabe mencionar que todas las miembros del equipo realizaron o actualizaron su curso de MAD. Se realizaron 129 encuestas de satisfacción, una al finalizar el primer semestre y otra al finalizar el segundo semestre.
Lugar geográfico de ejecución	Región Metropolitana, comunas de Puente Alto y La Pintana.
¿Concluido al cierre del ejercicio?	No

NOMBRE DEL PROYECTO	PROGRAMA CRECER JUGANDO
Patrocinador/financista	Crece Jugando RM es financiado por: Fundación Infancia Primero / Municipalidad de El Bosque/ Municipalidad de Melipilla/ Municipalidad de Quinta Normal Crece Jugando Regiones es financiado por: Fundación Ilumina, Fundación Viento Sur, Fundación Angelini y Fundación Olivo
Público Objetivo / Usuarios	Niños y niñas de 0 a 4 años junto a sus cuidadores principales, usuarios de las comunas de Quinta Normal, El Bosque, Melipilla, Rengo, Hijuelas, Monte Patria, Concepción, Coihueco, Maule, Pelarco, Lanco, Río Negro, Lago Ranco, Limache y San Pedro de Atacama.
Objetivos del proyecto	<p>Objetivo General: Ejecutar en las comunas de Quinta Normal, El Bosque, Melipilla, Rengo, Hijuelas, Monte Patria, Concepción, Coihueco, Maule, Pelarco, Lanco, Río Negro, Lago Ranco, Limache y San Pedro de Atacama con el objetivo de promover el desarrollo integral de niños en situación de vulnerabilidad, instalando habilidades parentales.</p> <p>Objetivos Específicos:</p> <ol style="list-style-type: none"> 1. Capacitar y certificar miembros de equipos ejecutores nuevos o incompletos por rotación. 2. Difusión territorial y convocatoria a familias participantes en las comunas señaladas usando plataformas online. 3. Realizar ciclos de intervención de 10 semanas fieles al modelo de intervención de Crece Jugando 4. Seguir, acompañar y supervisar a los equipos que realizan la intervención. 5. Recopilar y tabular información mediante un sistema de monitoreo en línea.
Número de usuarios directos alcanzados	Durante 2023 el programa Crece Jugando de las comunas señaladas intervino a 1046 familias, realizando 28 ciclos en total.

Actividades realizadas

1. Procesos de certificación para facilitadores y monitores de Crecer Jugando para equipos nuevos y en caso de rotación:

El objetivo del proceso de certificación es capacitar en la metodología del programa a los equipos locales de cada municipio que realizaran la intervención, ya sean equipos nuevos o bien miembros de los equipos antiguos que hayan sufrido cambios. Dado que el 2023 se comenzó la ejecución en 10 nuevos espacios se realizaron dos procesos formales de certificación de 2023, en el primero se incluyeron los equipos de Concepción 1, Pelarco, Limache, Lanco comunas nuevas donde se ejecutó el programa, además de capacitar un equipo nuevo para la comuna de Monte Patria debido a cambios en el Municipio. Dicho proceso se realizó durante el mes de marzo y implicó certificar a 19 personas. En un segundo proceso, que se realizó durante el mes de mayo, se incluyeron a los equipos nuevos de Concepción 2, San Pedro de Atacama, Maule, Río Negro, Coihueco, y Lago Ranco. En dicho proceso se certificó a 27 personas. Ambos procesos se realizaron en modalidad totalmente online y consistió en 10 jornadas de capacitaciones teóricas, seguidas por jornadas de capacitación continua mientras ejecutaban el primer ciclo. Al finalizar las 10 jornadas de capacitación debieron rendir la prueba de certificación. Adicionalmente durante el año y de forma individual fue necesario recertificar una facilitadora para la comuna de El Bosque y dos para la comuna de Pelarco. En total durante el año 2023 se capacitó y certificó a 49 facilitadores y monitores para ejecutar Crecer Jugando.

2. Realización de difusión y convocatoria territorial:

Durante el 2023, previo a la ejecución de los ciclos, en cada comuna se llevó a cabo un proceso de convocatoria para el programa. Para esto, los 10 equipos nuevos del 2023 realizaron en su primer ciclo una capacitación y asesoría, por parte de Infancia Primero, para elaborar sus planes de convocatoria. En el caso de los equipos que ya ejecutaban el programa, elaboraron sus planes de manera autónoma bajo supervisión de los coordinadores locales, trabajando coordinadamente con los departamentos de comunicaciones comunales y otras instituciones dentro de las comunas.

3. Realización de ciclos de 10 semanas del Programa Crecer Jugando

Durante el 2023 las comunas pudieron optar a realizar el programa ya sea en una modalidad online o bien presencial. Las comunas de Monte Patria, Rengo, Hijuelas y Concepción 2 realizaron los ciclos de manera online. Mientras que los equipos de San Pedro de Atacama, Limache, Coihueco, Maule, Pelarco, Río Negro, Lanco, Concepción 1 Ranco optaron por una metodología presencial. Ambas modalidades implican la participación en un grupo de Acurrucados (0-1 años), Exploradores (1-2 años) y Creadores (2-4 años) En dichos grupos las familias participan por una parte en grupos de WhatsApp (separados según la edad de los niños) donde reciben información sobre crianza (en formato de audios, gráficas y videos) a partir de la cual se busca generar reflexión en el chat, invitaciones a jugar en casa (para promover la interacción cuidador-niño/a), canciones y cuentos (para promover el lenguaje). Esto se complementa con encuentros sincrónicos que para la modalidad online se hace a través de plataformas remotas y para encuentros presenciales en una sala acondicionada en el caso de la modalidad presencial. Como se señaló anteriormente durante el 2023 se realizó un total de 28 ciclos de 10 semanas de intervención, en 77 grupos de familias.

4. Acompañamiento en terreno:

El acompañamiento realizado durante el 2023 tuvo distintos objetivos e intensidad de acuerdo a la antigüedad de los equipos ejecutores. Para los 10 equipos nuevos certificados durante el año el acompañamiento fue más intenso, incluyendo visitas presenciales a los territorios y supervisión online, además de reuniones técnicas periódicas con los equipos ejecutores. El

Resultados obtenidos	<p>Durante el 2023 el programa se ejecutó en 15 localidades incluyendo Quinta Normal, El Bosque, Melipilla, Rengo, Hualañe, Monte Patria, Lanco, Ranco, Río Negro, Maule, Pelarco, Coihueco, Concepción (dos equipos), Limache y San Pedro de Atacama.</p> <p>Se certificó a 49 facilitadores y monitores en el modelo de Crecer Jugando En este periodo el programa ejecutó 28 ciclos donde participaron 1046 familias distribuidas en 77 grupos de familias.</p> <p>Los acompañamientos programados para estas comunas fueron realizados satisfactoriamente y los equipos cumplieron con todos los registros en el sistema de monitoreo.</p> <p>Según nuestro sistema de registro y monitoreo las familias participantes lograron mejorar las habilidades parentales, aumentar la frecuencia con la que realizan actividades estimulantes para el desarrollo de sus hijos e hijas y disminuir el estrés asociado a la crianza.</p>
Lugar geográfico de ejecución	Comunas de Quinta Normal, El Bosque, Melipilla, Rengo, Hijuelas, Monte Patria, Lanco, Lago Ranco, Río Negro, Maule, Pelarco, Coihueco, Concepción, Limache y San Pedro de Atacama.
¿Concluido al cierre del ejercicio?	No

2.6 Identificación e involucramiento con Grupos de interés

Grupo de interés	Forma de relacionamiento
Centros de Salud Familiar (CESFAM)	Actualmente desarrollamos programas de intervención en 4 CESFAM de la Región Metropolitana: Programa Juguemos con Nuestros Hijos funciona en 3 CESFAM de la Red de Salud UC Christus en La Pintana y Puente Alto - Programa Crecer Jugando funciona en 1 CESFAM municipal en El Bosque. Adicionalmente trabajamos con CESFAM en las comunas de Limache y Pelarco.
Municipalidades	Las comunas con las cuales mantenemos convenios de colaboración son: San Pedro de Atacama, Monte Patria, Hijuelas, Limache, Melipilla, Quinta Normal, El Bosque, Rengo, Maule, Pelarco, Concepción, Lanco, Lago Ranco, Río Negro.
Comunidad de Organizaciones Solidarias	Desde 2014 somos parte de la Comunidad de Organizaciones Solidarias donde participamos de mesas de trabajo, del directorio, instancias de formación, aplicación de instrumentos para el fortalecimiento institucional, entre otros.
Pontificia Universidad Católica de Chile	Nuestro principal vínculo con la universidad es a través de la atención de familias que participan del programa Juguemos con Nuestros Hijos que se desarrolla en los centros de salud de la Red UC Christus. Además, hemos desarrollado con el departamento de Salud Pública y otros organismos internos, diversas investigaciones y evaluaciones.
Inversionistas	Permanentemente buscamos vías de financiamiento por lo que estamos atentos a posibles oportunidades de ofrecer alianzas y trabajos cooperativos que nos permitan cubrir nuestros costos Actualmente quienes han invertido en nuestros proyectos (además de la Universidad Católica) son: Fundación San Carlos de Maipo, Fundación Ilumina, Fundación Olivo, Fundación Viento Sur, Fundación Colunga, Fundación Huella Gestión Social, Fundación Angelini, Imago GG.
Familias	Trabajamos para instalar en las familias habilidades parentales que les permitan ejercer de mejor manera su rol en la crianza, apoyando sus procesos y privilegiando el fortalecimiento de sus relaciones para potenciar el desarrollo de sus hijas e hijos.

Trabajadoras y Trabajadores	Gestionamos prácticas laborales que beneficien a quienes trabajan en la organización de manera de ser consecuentes con los valores institucionales. Procuramos ser un lugar adecuado para atraer a buenos talentos, preocupados por el desarrollo de los niños y niñas de Chile, entregando un ambiente de trabajo respetuoso y equilibrado, compatible con sus propias familias y resguardando el bienestar para acompañar a otros.
Otras Organizaciones de Infancia	Hemos trabajado en colaboración con diversas organizaciones que tienen interés por temas similares a los que nos convocan tales como primera infancia, bienestar socioemocional, trabajo con familias, promoción y prevención, entre otros. Este trabajo lo realizamos principalmente a través de las mesas en las redes de incidencia.
Subsecretaría Niñez	Sostuvimos diversas reuniones formales y/o audiencias tanto con la Subsecretaría Verónica Silva como con otras integrantes de su equipo tales como coordinadora nacional del programa HEPI, coordinadora de implementación de OLN, jefatura nacional de Chile Crece Contigo, entre otras.

2.7 Prácticas relacionadas con la evaluación y medición de la satisfacción de los usuarios

Tanto el Programa Juguemos con Nuestros Hijos como Crecer Jugando realizan encuestas de satisfacción de usuarios y percepción de resultados una vez concluida la intervención. Como es posible ver en el detalle a continuación, ambos programas cuentan con excelentes resultados en esta dimensión, teniendo sobre un 90% de evaluaciones en los rangos superiores de la escala (satisfecho o muy satisfecho).

PROGRAMA JUGUEMOS CON NUESTROS HIJOS

A continuación, se detallan los resultados obtenidos en relación a la pregunta ¿Cuán satisfecho o insatisfecho está usted con?:

La calidad de la información entregada en el programa. Resultados: 1,53% Muy Insatisfecho, 0% Insatisfecho, 3,82% Ni satisfecho ni insatisfecho, 28,24% satisfecho y 66,41% Muy Satisfecho.

La calidad de las actividades realizadas en el programa. Resultados: 2,29% Muy Insatisfecho, 0% Insatisfecho, 3,82% Ni satisfecho ni insatisfecho, 26,72% satisfecho y 67,18% Muy Satisfecho.

La calidad y utilidad de los materiales audiovisuales enviados durante el programa (audios, videos, gráficas. Resultados: 1,53% Muy Insatisfecho, 0,76% Insatisfecho, 3,82% Ni satisfecho ni insatisfecho, 29,01% satisfecho y 64,89% Muy Satisfecho.

La disposición del equipo a resolver sus dudas e inquietudes. Resultados: 1,53% Muy Insatisfecho, 0% Insatisfecho, 2,29% Ni satisfecho ni insatisfecho, 23,66% satisfecho y 72,52% Muy Satisfecho.

Lo capacitado que se encuentra el equipo para la realización de las sesiones. Resultados: 1,53% Muy Insatisfecho, 0% Insatisfecho, 3,82% Ni satisfecho ni insatisfecho, 25,19% satisfecho y 69,47% Muy Satisfecho.

El respeto y trato que mostró el equipo hacia usted y su niñ@. Resultados: 1,53% Muy Insatisfecho, 0% Insatisfecho, 1,53% Ni satisfecho ni insatisfecho, 16,03% satisfecho y 80,92% Muy Satisfecho.

El horario elegido para los encuentros grupales. Resultados: 3,05% Muy Insatisfecho, 3,82% Insatisfecho, 9,92% Ni satisfecho ni insatisfecho, 41,98% satisfecho y 41,22% Muy Satisfecho.

La utilidad de los temas tratados durante la conversación para mejorar la relación con su niñ@. Resultados: 1,53% Muy Insatisfecho, 0% Insatisfecho, 3,82% Ni satisfecho ni insatisfecho, 29% satisfecho y 65,65% Muy Satisfecho.

El aporte que el programa ha significado para mejorar su rol como cuidador(a). Resultados: 1,53% Muy Insatisfecho, 0% Insatisfecho, 5,34% Ni satisfecho ni insatisfecho, 24,43% satisfecho y 68,70% Muy Satisfecho.

PROGRAMA CRECER JUGANDO:

A continuación, se detallan los resultados obtenidos en relación a la pregunta ¿Cuán satisfecho o insatisfecho está usted con?:

La calidad de la información entregada en el programa. Resultados: 0% Muy Insatisfecho, 0% Insatisfecho, 2% Ni satisfecho ni insatisfecho, 18% satisfecho y 80% Muy Satisfecho.

La calidad de las actividades realizadas en el programa. Resultados: 0% Muy Insatisfecho, 0% Insatisfecho, 2% Ni

satisfecho ni insatisfecho, 24% satisfecho y 74% Muy Satisfecho.

La calidad y utilidad de los materiales audiovisuales enviados durante el programa (audios, videos, gráficas). Resultados: 0% Muy Insatisfecho, 0% Insatisfecho, 2% Ni satisfecho ni insatisfecho, 21% satisfecho y 77% Muy Satisfecho.

La disposición del equipo a resolver sus dudas e inquietudes. Resultados: 1% Muy Insatisfecho, 0% Insatisfecho, 2% Ni satisfecho ni insatisfecho, 16% satisfecho y 81% Muy Satisfecho.

Lo capacitado que se encuentra el equipo para la realización de las sesiones. Resultados: 0% Muy Insatisfecho, 0% Insatisfecho, 2% Ni satisfecho ni insatisfecho, 19% satisfecho y 78% Muy Satisfecho.

El respeto y trato que mostró el equipo hacia usted y su niñ@. Resultados: 0% Muy Insatisfecho, 0% Insatisfecho, 2% Ni satisfecho ni insatisfecho, 10% satisfecho y 88% Muy Satisfecho.

El horario elegido para los encuentros grupales. Resultados: 1% Muy Insatisfecho, 3% Insatisfecho, 16% Ni satisfecho ni insatisfecho, 29% satisfecho y 52% Muy Satisfecho.

La utilidad de los temas tratados durante la conversación para mejorar la relación con su niñ@. Resultados: 1% Muy Insatisfecho, 0% Insatisfecho, 2% Ni satisfecho ni insatisfecho, 22% satisfecho y 76% Muy Satisfecho.

El aporte que el programa ha significado para mejorar su rol como cuidador(a). Resultados: 0% Muy Insatisfecho, 1% Insatisfecho, 4% Ni satisfecho ni insatisfecho, 21% satisfecho y 75% Muy Satisfecho.

2.8 Participación en redes y coordinación con otros actores

El año 2023 hemos trabajado en diversos espacios de articulación y colaboración con diversos actores del mundo público y privado, reforzando la convicción de generar un ecosistema fortalecido para lograr un mayor impacto. Este aspecto fue incorporado como un eje estratégico por nuestra organización. En este contexto, destacamos:

Comunidades donde se desarrollan los programas: En cada lugar donde el programa opera, hemos sostenido un vínculo con las comunidades donde funciona a través de los equipos ejecutores, coordinadores municipales, familias y redes en general. La diversidad de comunas agregadas durante el año nos ha permitido tener una experiencia territorial diversa lo que ha enriquecido nuestras prácticas.

Espacios de incidencia como sociedad civil organizada: Durante el 2023 fuimos parte de diversas redes con foco en la incidencia. La más relevante es la Comunidad de Organizaciones Solidarias de la cual somos parte desde que comenzamos nuestro trabajo institucional. Aquí participamos específicamente de la Mesa de Niñez RM y del Directorio.

Además, hemos participado activamente en Pacto Niñez, Telar, Educación Inicial 2030, Mesa Maternidad y Red Colaborativa. Seguimos también siendo parte del HUB Colunga.

2.9 Reclamos o Incidentes

Si bien no tenemos reclamos o incidentes que reportar por parte de ninguno de los grupos de interés relacionados con la actividad de la fundación o el desarrollo de sus programas, es importante mencionar que estamos diseñando un Protocolo de Gestión de Reclamos para formalizar con nuestros trabajadores y usuarios.

2.10 Prácticas de gestión ambiental

No aplica.

3. Información de desempeño

3.1 Objetivos e indicadores de gestión

OBJETIVO GENERAL

Objetivo general	Indicador principal de gestión	Meta	Resultado
Promover el desarrollo Integral de niños en situación de vulnerabilidad	Permanencia de las Familias en el Programa	65%	86% (Fuente: Registro de permanencia en programas)

OBJETIVOS ESPECÍFICOS

Objetivo específico	Indicador	Meta	Resultado
Alcanzar altos niveles de satisfacción de usuarios	Satisfacción Usuaría (Promedio resultados de las encuestas de satisfacción)	90%	95% (Fuente: Encuesta de Satisfacción de Usuario Programa Juguemus con Nuestros Hijos y Crecer Jugando Online)
Certificar a los miembros de los equipos ejecutores	Personas Certificadas en el Modelo Técnico Crecer Jugando	90%	100% (Fuente: Aprobación proceso certificación Fundación Infancia Primero)
Realizar ciclos de intervención de los programas	Ciclos de los programas completados	100%	100% (Fuente: Formulario registro sesión Programa Juguemus con Nuestros Hijos y Programa Crecer Jugando)

3.2 Indicadores financieros

CUADRO DE INDICADORES FINANCIEROS

a. Ingresos Operacionales (en M\$)	2023	2022
- Con restricciones	0	9.366
- Sin restricciones	163.140	130.601
TOTAL DE INGRESOS OPERACIONALES	163.140	139.967

b. Origen de los ingresos operacionales:	2023	2022
$\frac{\text{Ingresos provenientes del extranjero}}{\text{Total de ingresos operacionales}} \times 100$	0.0 %	0.0 %

c. Otros indicadores relevantes:	2023	2022
$\frac{\text{Donaciones acogidas a beneficio tributario(i)}}{\text{Total de ingresos operacionales}} \times 100$	88.7 %	81.7 %
$\frac{\text{Gastos de dirección y administración(ii)}}{\text{Total costos operacionales}} \times 100$	23.0 %	19.8 %
$\frac{\text{Remuneración principales ejecutivos(iii)}}{\text{Total remuneraciones}} \times 100$	55.6 %	50.2 %

4. ESTADOS FINANCIEROS

4.1 ESTADO DE SITUACIÓN FINANCIERA (Balance General)

31 de diciembre de 2022 y 2023

ACTIVOS	2023 M\$	2022 M\$
Circulante		
4.11.1 Efectivo y efectivo equivalente	46.577	90.750
4.11.2 Inversiones temporales	0	0
4.11.3 Cuentas por cobrar (neto)		
4.11.3.1 Donaciones por recibir	0	0
4.11.3.2 Subvenciones por recibir	0	0
4.11.3.3 Cuotas sociales por cobrar	0	0
4.11.3.4 Por cobrar a personas y entidades relacionadas	0	0
4.11.3.5 Varios deudores	0	0
4.11.4 Otros activos circulantes		
4.11.4.1 Existencias	0	0
4.11.4.2 Impuestos por recuperar	2.812	0
4.11.4.3 Gastos pagados por anticipado	6	0
4.11.4.4 Otros	0	0
4.11.5 Activos circulantes con restricciones	0	0
4.11.0 Total Activo Circulante	49.395	90.750

Activo Fijo		
4.12.1 Terrenos	0	0
4.12.2 Construcciones	0	0
4.12.3 Muebles y útiles	0	0
4.12.4 Vehículos	0	0
4.12.5 Otros activos fijos	0	0
4.12.6 (-) Depreciación acumulada	0	0
4.12.7 Activos fijos con restricciones	0	0
4.12.8 Activos fijos reservados (neto)	0	0
4.12.0 Total Activo Fijo Neto	0	0

Otros Activos		
4.13.1 Inversiones financieras permanentes	0	0
4.13.2 Otros activos con restricciones	0	0
4.13.3 Otros activos reservados	0	0
4.13.0 Total Otros Activos	0	0

4.10.0 TOTAL ACTIVOS	49.395	90.750
-----------------------------	---------------	---------------

PASIVOS Y PATRIMONIO	2023 M\$	2022 M\$
Corto plazo		
4.21.1 Obligación con bancos e instituciones financieras	0	0
4.21.2 Cuentas por Pagar		
4.21.2.1 Proveedores	0	0
4.21.2.2 Por pagar a personas y entidades relacionadas	0	0
4.21.2.3 Varios acreedores	0	0
4.21.3 Fondos y proyectos en administración	0	0
4.21.4 Otros pasivos		
4.21.4.1 Impuesto a la Renta por Pagar	0	0
4.21.4.2 Retenciones	842	546
4.21.4.3 Provisiones	6	0
4.21.4.4 Ingresos percibidos por adelantado	0	0
4.21.4.5 Otros	0	0
4.21.0 Total Pasivo a Corto Plazo	848	546

Largo Plazo		
4.22.1 Obligaciones con bancos e instituciones financieras	0	0
4.22.2 Fondos y proyectos en administración	0	0
4.22.3 Acreedores a largo plazo		
4.22.3.1 Préstamos de terceros	0	0
4.22.3.2 Por pagar a personas y entidades relacionadas	0	0
4.22.4 Provisiones	0	0
4.22.5 Otros pasivos a largo plazo	0	0
4.22.0 Total Pasivo a Largo Plazo	0	0

4.20.0 TOTAL PASIVOS	848	546
-----------------------------	------------	------------

PATRIMONIO		
4.31.1 Sin restricciones (libre disponibilidad)	48.547	90.204
4.31.2 Reservado para fines específicos	0	0
4.31.3 Restringido	0	0
4.31.0 TOTAL PATRIMONIO	48.547	90.204

4.30.0 TOTAL PASIVOS Y PATRIMONIO	49.395	90.750
--	---------------	---------------

Las notas adjuntas forman parte integral de estos estados financieros.

4.2 ESTADO DE ACTIVIDADES

1 de enero al 31 de diciembre de 2023 y 2022

	2023 M\$	2022 M\$
Ingresos Operacionales		
Privados		
4.40.1.1 Donaciones	144.771	114.352
4.40.1.2 Proyectos	0	0
4.40.1.3 Aportes y cuotas sociales	8.147	7.955
4.40.1.4 Venta de bienes y servicios	2.888	0
4.40.1.5 Otros	7.334	14.233
Estatales		
4.40.1.6 Subvenciones	0	0
4.40.1.7 Proyectos	0	0
4.40.1.8 Venta de bienes y servicios	0	0
4.40.1.9 Otros	0	3.427
4.40.0 Total Ingresos Operacionales	163.140	139.967
Gastos Operacionales		
4.50.1 Costo de remuneraciones	152.856	109.622
4.50.2 Gastos de actividades operacionales	39.980	46.239
4.50.3 Gastos de dirección y administración	11.961	11.397
4.50.4 Depreciación	0	0
4.50.5 Castigo de incobrables	0	0
4.50.6 Costo directo venta de bienes y servicios	0	0
4.50.7 Otros costos de proyectos específicos	0	0
4.50.7 Otros costos operacionales	0	0
4.50.0 Total Costos Operacionales	204.797	167.258
4.60.0 Superávit (Déficit) Operacional	(41.657)	(27.291)
Ingresos No Operacionales		
4.71.1 Renta de inversiones	0	0
4.71.2 Ganancia en venta de activos	0	0
4.71.3 Indemnización seguros	0	0
4.71.4 Otros ingresos no operacionales	0	0
4.71.0 Total Ingresos No Operacionales	0	0
Egresos No Operacionales		
4.72.1 Gastos financieros	0	0
4.72.2 Pérdida en venta de activos	0	0
4.72.3 Pérdida por siniestros	0	0
4.72.4 Otros gastos no operacionales	0	0
4.72.0 Total Egresos No Operacionales	0	0
4.70.0 Superávit (Déficit) No Operacional	0	0
4.80.1 SUPERÁVIT / (DÉFICIT) ANTES DE IMPUESTOS Y PARTIDAS	(41.657)	(27.291)
4.80.2 Impuesto a la renta	0	0
4.80.3 Aportes extraordinarios	0	0
4.80.0 SUPERÁVIT / (DÉFICIT) DEL EJERCICIO	(41.657)	(27.291)

Las notas adjuntas forman parte integral de estos estados financieros.

4.3 ESTADO DE FLUJOS DE EFECTIVO

1 de enero al 31 de diciembre de 2023 y 2022

	2023 M\$	2022 M\$
Flujo de efectivo proveniente de actividades operacionales		
4.91.1 Donaciones recibidas	144.771	114.352
4.91.2 Ingresos por proyectos y subvenciones	0	9.366
4.91.3 Aportes y cuotas sociales	8.147	7.955
4.91.4 Otros ingresos recibidos	7.334	8.294
4.91.5 Aportes extraordinarios	0	0
4.91.6 Sueldos y honorarios pagados (menos)	152.856	122.636
4.91.7 Pago a proveedores (menos)	51.569	57.271
4.91.8 Impuestos pagados (menos)	0	0
4.91.9 Otros desembolsos operacionales	0	0
4.91.0 Flujo Neto Operacional	(44.173)	(39.940)
Flujo de efectivo proveniente de actividades de inversión		
4.92.1 Venta de activos fijos	0	0
4.92.2 Compra de activos fijos (menos)	0	0
4.92.3 Inversiones de largo plazo (menos)	0	0
4.92.4 Compra / venta de valores negociables (neto)	0	0
4.92.5 Intereses recibidos	0	0
4.92.6 Otros flujos de inversión	0	0
4.92.0 Flujo Neto de Inversión	0	0
Flujo de efectivo proveniente de actividades de financiamiento		
4.93.1 Préstamos recibidos	0	0
4.93.2 Pago de préstamos (menos)	0	0
4.93.3 Gastos financieros (menos)	0	0
4.93.4 Fondos recibidos en administración	0	0
4.93.5 Fondos usados en administración (menos)	0	0
4.93.6 Otros flujos de financiamiento	0	0
4.93.0 Flujo Neto de Financiamiento	0	0
4.94.0 VARIACIÓN NETA DEL EFECTIVO	(44.173)	(39.940)
4.94.1 Saldo inicial de efectivo y efectivo equivalente	90.750	130.690
4.94.2 SALDO FINAL DE EFECTIVO Y EFECTIVO EQUIVALENTE	46.577	90.750

Las notas adjuntas forman parte integral de estos estados financieros.

4.4 ESTADO DE MOVIMIENTOS PATRIMONIALES

1 de enero al 31 de diciembre

	Patrimonio de libre disponibilidad M\$	Reservado para fines específicos M\$	Patrimonio restringido M\$	PATRIMONIO TOTAL M\$
EJERCICIO 2022				
4.101 Patrimonio al 01.01.2022	117.495	0	0	117.495
4.101.1 Reservas establecidas				0
4.101.2 Reservas liberadas				0
4.101.3 Restricciones expiradas				0
4.101.4 Superávit / (déficit) del	(27.291)			(27.291)
4.101.5 Otros movimientos				0
4.100 Patrimonio al 31.12.2022	90.204	0	0	90.204
EJERCICIO 2023				
4.201.1 Reservas establecidas				0
4.201.2 Reservas liberadas				0
4.201.3 Restricciones expiradas				0
4.201.4 Superávit / (déficit) del	(41.657)			(41.657)
4.201.5 Otros movimientos				0
4.200 Patrimonio al 31.12.2023	48.547	0	0	48.547

Las notas adjuntas forman parte integral de estos estados financieros.

4.5 NOTAS EXPLICATIVA A LOS ESTADOS FINANCIEROS

1. Información General

a) Formación, actividades y financiamiento de la organización (incluir un breve resumen de estas materias, sin repetir las narrativas más extensas que se incluyen en otras secciones de la FECU).

En el año 2006, por una iniciativa de un grupo de alumnas de la Facultad de Medicina de la Pontificia Universidad Católica De Chile, nació el programa Juguemos con Nuestros Hijos. Este programa se ejecuta en los tres CESFAM que la Red de Salud UC Christus posee en las Comunas de Puente Alto y La Pintana y realiza sesiones grupales de juego e interacción a niños entre 0 y 4 años junto a sus cuidadores principales. La intervención grupal se complementa, además, con visitas domiciliarias y entrevistas de seguimiento caso a caso.

Dado los exitosos resultados de las tres evaluaciones realizadas, en abril de 2014 nació la Fundación Juguemos con Nuestros Hijos o Infancia Primero, con el objetivo de ser un soporte tanto al actual programa Juguemos con Nuestros Hijos (JNH), como a los proyectos futuros. Gracias a Fundación Colunga, Fundación Ilumina y Fundación San Carlos de Maipo, en junio de 2014 comenzamos a trabajar para realizar una adaptación del programa JNH en la Red Pública de Salud. Este nuevo proyecto piloto, llamado Crecer Jugando, se ha implementado desde marzo 2015 en el CESFAM "Dr. Mario Salcedo" de la comuna del El Bosque y el CESFAM "Colina" en Colina. El 2016, se concreta un nuevo convenio con Fundación Ilumina y la Ilustre Municipalidad de Renca, para implementar un nuevo Crecer Jugando en el CESFAM

DR Hernán Urzúa de Renca, el cual abrió sus puertas en junio del mismo año.

Nuestra operación hasta septiembre del año 2018 se financiaba en un 100% a partir de aportes privados y venta de servicios tales como capacitaciones, charlas y seminarios. A partir de octubre de 2018 y hasta diciembre de 2021 sostuvimos un convenio de colaboración con la Subsecretaría de Educación Parvularia, que implicaba recibir ingresos de uso restringido por parte del Estado, esto permitió implementar Crecer Jugando en 22 comunas de la Región Metropolitana. A partir del año 2021 y gracias al apoyo financiero de Fundación Ilumina, Fundación Viento sur y Fundación Olivo, pudimos extender el programa a otras regiones llegando a las comunas de Hijuelas, Concón, Rengo, Hualañé y Monte Patria. A partir del año 2023, a las Fundaciones ya mencionadas se suman los aportes de Fundación Angelini, con lo que se suman las comunas de Lanco, Lago Ranco, Río Negro, Maule, Pelarco, Coihueco, Concepción, Limache y San Pedro de Atacama.

Actualmente Crecer Jugando se encuentra operando en 3 comunas de la región Metropolitana y es financiado por Fundación Infancia Primero y las Municipalidades involucradas, éstas son las comunas de El Bosque, Melipilla y Quinta Normal. También se encuentra operando en las comunas de Lanco, Lago Ranco, Río Negro, Maule, Pelarco, Coihueco, Concepción, Limache y San Pedro de Atacama financiado con los aportes de Fundación Ilumina, Fundación Viento Sur, Fundación Angelini y Fundación Olivo.

Cabe mencionar que, en paralelo al desarrollo de nuestros programas, nos hemos dedicado a capacitar a equipos profesionales y a grupos de cuidadores en temas de Infancia. Hemos trabajado con temas relacionados al juego, promoción de lenguaje, trabajo con familias, entre otros.

b) Aprobación de los estados financieros (a objeto de cumplir con lo requerido por las NIIF, se debe consignar la sesión/fecha en que los estados financieros fueron aprobados por el Directorio).

Sesión de Directorio de fecha 24 de junio de 2024

2. Criterios de Contabilidad

a. Período contable

Los presentes estados financieros se encuentran referidos al período de doce meses comprendido entre el 1 de enero y el 31 de diciembre de 2023.

b. Criterios de contabilidad utilizados (idealmente deben ser las NIIF aplicables a entidades medianas y pequeñas, señalando las desviaciones que pudiesen existir).

Los presentes estados financieros han sido preparados en conformidad con las Normas Internacionales de Información Financiera – NIIF (IFRS, según su sigla en inglés), aplicables a empresas medianas y pequeñas, con excepción de lo siguiente:

- Para el Activo fijo, se considera valor real.
- No se ha valorizado ni reconocido como ingreso y gasto las horas hombre dedicadas a las actividades de la entidad por sus directivos.
- Se ha mantenido el criterio de corrección monetaria establecida por los criterios de contabilidad anteriormente aplicables en Chile y/o por la normativa tributaria.

c. Reconocimiento de ingresos

Los ingresos se reconocen sobre la base de lo devengado, al momento de establecerse compromisos contractuales o formales por donaciones o subvenciones, y por el perfeccionamiento de las ventas de bienes o servicios.

d. Bases de conversión y reajuste

Los estados financieros han sido preparados de acuerdo con base caja modificada. La moneda funcional en los que están expresados los valores de los Estados Financieros es CLP peso chileno.

e. Activo fijo

No contamos con activos fijos para el periodo reportado.

f. Existencias

No contamos con existencias para el periodo reportado.

g. Valorización de inversiones

No contamos con inversiones para el periodo reportado.

h. Arrendamientos

No contamos con arrendamientos para el periodo reportado.

i. Reconocimiento de intereses

No contamos con intereses que reconocer para el periodo reportado.

j. Clasificación de gastos

Para el caso de los gastos relacionados con la implementación de Crecer Jugando u otros proyectos estos se clasifican en un centro de costos separado.

k. Transacciones que no representan movimiento de efectivo.

No contamos con transacciones que no representan movimiento de efectivos a la fecha de elaboración de la presente FECU y tampoco durante el periodo reportado.

3. Cambios Contables

No existen cambios contables para el periodo reportado.

4. Estimaciones, juicios y criterios adoptados por la Administración

No existen estimaciones, juicios y criterios adoptados por la Administración que tengan efectos significativos en los estados financieros.

5. Efectivo y efectivo equivalente

La fundación no cuenta con inversiones financieras de liquidez inmediata y/o pactadas a 90 días o menos. En relación a lo disponible en Caja y Banco, se detalla a continuación:

- CAJA \$12.874.-
- BANCO BCI CUENTA PRINCIPAL \$44.564.187.-
- BANCO BCI CUENTA 2 \$2.000.000

6. Inversiones temporales

No existen inversiones temporales para el periodo reportado.

7. Cuentas por cobrar

No existen cuentas por cobrar para el periodo reportado.

8. Inversiones financieras permanentes

No existen inversiones financieras permanentes para el periodo reportado.

9. Obligaciones con bancos e instituciones financieras

No existen obligaciones con bancos e instituciones financieras para el periodo reportado.

10. Cuentas por pagar

No existen cuentas por pagar para el periodo reportado.

11. Fondos y proyectos en administración

No existen fondos y proyectos en administración para el periodo reportado.

12. Provisiones

No existen provisiones para el periodo reportado.

13. Venta de bienes y servicios

Durante el periodo reportado se efectuó un pago por parte de la Ilustre Municipalidad de Melipilla con el objeto de financiar el acompañamiento al equipo ejecutor del territorio en la ejecución de Crecer Jugando. Por esta actividad se percibió un monto neto de \$2.888.653.-

14. Contingencias y compromisos

No existe situación que pudiese originar un impacto en los estados financieros.

15. Donaciones condicionales

No existen donaciones condicionales para el periodo reportado.

16. Donaciones en especies

No existieron donaciones en especies para el periodo reportado.

17. Remuneraciones de los Directores, Consejeros y equipo ejecutivo

El directorio de la Fundación Infancia Primero trabaja ad honorem, sin ningún tipo de remuneración y actualmente la fundación no cuenta con consejeros. El equipo Ejecutivo se compone por los cargos de la Directora Ejecutiva y la Directora Social de la Fundación, los que reciben remuneraciones brutas anuales por un total de M\$59.972, lo que corresponde a un 55,5% del total del gasto en remuneraciones.

18. Patrimonio

a) Patrimonio inicial

A la fecha de constitución los fundadores efectuaron un aporte por M\$ 1.000.000. No existen aportes posteriores que se reciban con algún nivel de recurrencia, como "cuotas" o "aportes" de "socios".

La Fundación no cuenta con Patrimonio Reservado o Restringido.

19. Apertura de gastos y clasificación según estado de actividades

a. Apertura de resultados operacionales según restricciones

	Sin Restricciones	Ingresos Restringidos	Total
Ingresos Operacionales			
Públicos	0	0	0
Privados	163.140	0	163.140
Total ingresos operacionales	163.140	0	163.140
Gastos Operacionales			
Costo de Remuneraciones	152.856	0	152.856
Actividades Operacionales	39.980	0	39.980
Dirección y Administración	11.961	0	11.961
Depreciaciones	0	0	0
Castigo Incobrables	0	0	0
Costo venta de bs. y servicios.	0	0	0
Otros costos de proyectos	0	0	0
Total gastos operacionales	204.797	0	204.797
SUPERÁVIT (DÉFICIT)	(41.657)	0	(41.657)

20. Hechos relevantes

Durante el periodo 2023 no existieron hecho relevante que pudieran impactar significativamente las actividades de la organización.

21. Eventos posteriores

No existieron hechos posteriores que pudieran generar un efecto significativo sobre la situación financiera de la organización.

5. Informe de terceros

Opinión de los auditores independientes

6. Manifestación de responsabilidad de la Dirección

Los abajo firmantes se declaran responsables respecto de la integridad y veracidad de la información incorporada en el presente informe anual, referido al 31 de diciembre de 2023:

Nombre	Cargo	RUN	Firma
Álvaro Téllez Téllez _____	Presidente del Directorio _____	6.626.830-6 _____	
María de los Angeles Castro González _____	Directora Ejecutiva y Representante Legal _____	15.330.981-7 _____	
Magdalena Mongillo Zavala _____	Directora Social y Representante Legal _____	13.549.209-4 _____	
Marcia González Moya _____	Directora de Administración y Finanzas _____	13.287.769-6 _____	

En caso de no constar firmas rubricadas en este documento electrónico por favor marque la siguiente casilla:

Las firmas constan en documento original entregado al Ministerio de Justicia

Fecha: 2 de julio de 2024

